

## Centrifugación coloidal como método de selección espermática previo a la crioconservación con glicerol en caninos

### Colloidal Centrifugation as a Method of Sperm Selection Prior to Cryopreservation with Glycerol in Canines

Luis Ayala Guanga<sup>1\*</sup>; Gabriela Garay Peña<sup>2</sup>; Fredy Carpio Alemán<sup>1</sup>; Ramiro Rodas Carpio<sup>1</sup>; Pedro Nieto Escandón<sup>1</sup>; Guido Calle Ortiz<sup>1</sup>

1. Carrera de Medicina Veterinaria, Facultad de Ciencias Agropecuarias, Universidad de Cuenca, Ecuador

2. Maestría en Medicina Canina y Felina, Facultad de Ciencias Agropecuarias, Universidad de Cuenca, Ecuador

[luis.ayala@ucuenca.edu.ec](mailto:luis.ayala@ucuenca.edu.ec)

---

### RESUMEN

**Antecedentes:** El eyaculado del perro presenta tres fracciones, la primera y tercera que contienen líquido prostático que es perjudicial para la criopreservación, y la segunda rica en espermatozoides. Obtener únicamente la segunda fracción del eyaculado es complicado; por lo tanto, se evaluó la centrifugación coloidal como método de selección espermática, más la adición de glicerol en tres concentraciones 4; 6 y 8 % como crio protector.

**Métodos:** El estudio fue realizado en la Universidad de Cuenca-Ecuador, se valoraron 72 muestras seminales procedentes de 6 perros mestizos. Cada muestra fue dividida en 2 alícuotas, la primera para el Grupo 1 (centrifugación convencional) y la otra Grupo 2 (centrifugación coloidal). Una vez centrifugadas cada alícuota fue sub-dividida en tres y se les adicionó 4; 6 y 8 % de glicerol. Se realizaron 3 evaluaciones espermáticas (inicial, pre y post descongelación).

**Resultados:** La concentración espermática luego de la centrifugación fue similar entre la muestra inicial (MI) y Grupo 1 ( $P > 0,05$ ); en Grupo 2 se observó menos espermatozoides ( $P < 0,05$ ). Al valorar la motilidad individual progresiva (MIP) pre congelación, se observó que los espermatozoides del Grupo 1 redujeron un 30 % su motilidad en relación a la muestra MI y la de Grupo 2. La MIP post descongelación dentro de los grupos con diferentes concentraciones de glicerol (4; 6 y 8 %), que recibieron previamente centrifugación con Percoll (Grupo 2) presentaron diferencia estadística ( $P < 0,05$ ). Sin embargo, la prueba de HOS proporcionó porcentajes similares.

**Conclusiones:** Se concluye que la centrifugación coloidal, previa al proceso de congelación es una técnica que permite mayor selección y purificación espermática.

**Palabras clave:** *centrifugación coloidal; semen; perros; glicerol*

### ABSTRACT

**Background:** The ejaculate of the dog has three fractions, the first and third containing prostatic fluid that is harmful to cryopreservation, and the second rich in sperm. Obtaining only the second fraction of the ejaculate is complicated; therefore, colloidal centrifugation was evaluated as a sperm selection method, plus the addition of glycerol in three concentrations 4, 6 and 8 % as cryoprotector.

**Methods:** The study was conducted at the University of Cuenca-Ecuador, 72 seminal samples from 6 crossbreed dogs were evaluated. Each sample was divided into 2 aliquots, the first for Group 1 (conventional centrifugation) and the other Group 2 (colloidal centrifugation), once centrifuged each aliquot was sub-divided into three and 4, 6 and 8 % of glycerol were added. Three spermatic evaluations were carried out (initial, pre and post thawing).

**Results:** The sperm concentration after centrifugation was similar between the initial sample (MI) and Group 1 ( $P > 0.05$ ); in Group 2 less sperm was observed ( $P < 0.05$ ). When assessing the progressive individual motility (MIP) pre freezing, it was observed that the sperm of the Group 1 reduced 30 % its motility in relation to the sample MI and that of Group 2. Post thawing MIP within the groups with different concentrations of glycerol (4, 6, 8 %), which previously received centrifugation with Percoll (Group 2) presented statistical difference ( $P < 0.05$ ). However, the HOS test gave similar percentages.

**Conclusions:** It is concluded that colloidal centrifugation, prior to the freezing process, is a technique that allows greater selection and sperm purification.

**Key words:** *colloidal centrifugation; semen; dogs; glycerol*

## INTRODUCCIÓN

La reproducción canina ha experimentado un aumento de interés en los últimos años a nivel mundial, a tal punto que la inseminación artificial con semen fresco es una práctica rutinaria; sin embargo, los resultados de la crioconservación de semen de perro (*Canis lupus familiaris*) no cubren las expectativas esperadas, pues factores externos como el procesamiento, dilución y congelación de la muestra (Sánchez *et al.*, 2017), así como, factores propios de la especie; cantidad, fracción y pureza del eyaculado (Strzezek y Fraser, 2009), afectan la calidad seminal post descongelación.

Esta calidad de la muestra seminal colectada expresada en pureza es esencial en el proceso de crioconservación, la cual se ve complicada pues el perro eyacula tres fracciones, la primera y tercera procedentes de la glándula prostática que no poseen espermatozoides, pero contienen componentes que interfieren en el proceso de congelación. La segunda fracción es rica en espermatozoides y es la que se debería colectar (Goericke *et al.*, 2011).

Separar estos componentes nocivos del eyaculado (primera y tercera fracción) de la porción rica en espermatozoides (segunda fracción), ha sido motivo de varios estudios, algunos de ellos han utilizado la centrifugación mecánica, que si bien ha permitido obtener mayor cantidad de espermatozoides, su calidad sigue siendo baja (Chatdarong *et al.*, 2010). En busca de mejorar la calidad espermática Morrell y Rodriguez (2016), aplicaron centrifugación coloidal para separar espermatozoides vivos de aquellos en diferentes etapas de madurez, muertos y células no espermáticas. Concluyeron que esta técnica permitía obtener una muestra seminal post centrifugación coloidal con alto grado de espermatozoides viables y puros, lo cual puede contribuir a mejorar los resultados de crioconservación.

Otro de los factores que puede afectar la calidad del semen post descongelación son los crio-protectores. El glicerol es el más usado en las diferentes especies de interés zootécnico y se agrega en dos formas diferentes: en un solo paso, seguido de un enfriamiento en 4° C durante 1 a 2 h (Rota *et al.*, 1999) o en dos fases durante un período total de 1,5 a 2 h (Peña y Linde, 2000). Sin embargo, el glicerol al tener un peso molecular alto es tóxico en concentraciones elevadas y si bien en otras especies ha sido muy estudiado, en el perro los datos descritos son contradictorios (Belala *et al.*, 2016); por lo tanto, es necesario investigar la dosis adecuada de glicerol que se debería utilizar para la criopreservación de semen del perro.

El objetivo del presente trabajo fue valorar la centrifugación coloidal como método de selección y purificación espermática, aplicado previo al proceso de crio preservación con tres concentraciones diferentes de glicerol (4; 6 y 8 %) en semen de perros.

## MATERIALES Y MÉTODOS

La investigación se realizó en el laboratorio de Biotecnología de la Universidad de Cuenca-Ecuador, coordenadas 3° 4' 53,93'' latitud sur y 79° 4' 39,59'' longitud oeste. Altitud 2 671 m s.n.m., pluviosidad anual es de 800 y 2 000 mm, humedad relativa del 80 % y temperatura de 7 y 12° C .

Se colectaron 12 muestras seminales provenientes de 6 perros, mestizos, de talla mediana, clínicamente sanos, condición corporal (CC) de 5 escala 1-9 (Baldwin *et al.*, 2010), edad entre 3 a 5 años, cuyos eyacu-

lados cumplieron con los parámetros mínimos determinados para que la muestra fuese crioconservada (Restrepo *et al.*, 2009). La colecta de semen se realizó mediante compresión mecánica (manipulación digital). Se recolectó las dos primeras fracciones del eyaculado. Estas 12 muestras seminales fueron divididas en dos alícuotas, una para cada grupo experimental (Grupo 1 y Grupo 2).

Se realizaron dos experimentos, en el primero se evaluaron dos tipos de centrifugaciones previa al proceso de congelación de la muestra seminal colectada (Grupo 1; Grupo 2):

- Grupo 1: La muestra seminal fue centrifugada convencionalmente a 700 g/10 min.
- Grupo 2: La alícuota de la muestra seminal de este grupo fue colocada en una columna de Percoll (60 %) y centrifugada en un primer momento a 700 g/10 min . Luego el pellet se suspendió en medio de fecundación *in vitro* y centrifugado a 350 g/10 min .

En el experimento 2 se probaron tres concentraciones de glicerol (4; 6 y 8 %) como crioprotector para la congelación de las muestras seminales de los grupos 1 (centrifugación convencional) y grupo 2 (centrifugación coloidal) del experimento 1. Se empaquetaron 12 pajuelas de 0,25 cm<sup>3</sup> por cada grupo de glicerol (G1a; G1b; G1c; G2a; G2b; G2c) (Fig. 1), lo cual permitió evaluar post descongelación 72 muestras en total.

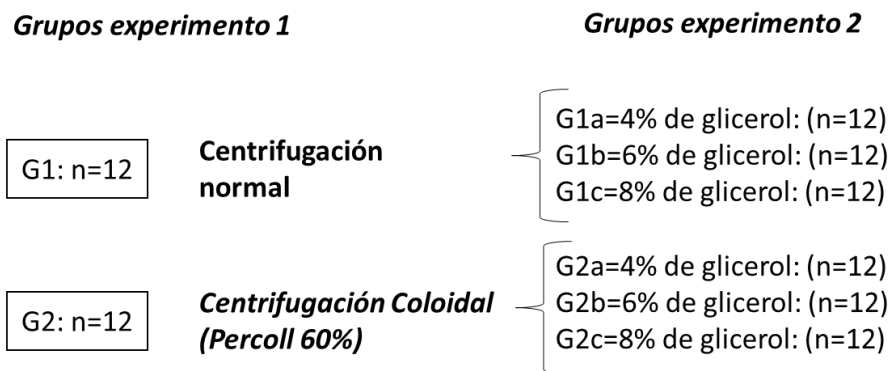

**Fig. 1. Protocolo de los experimentos 1 y 2 del estudio**

#### *Diluyentes*

Se preparó diluyente A con 0,13 g de ácido cítrico; 0,24 g de tris; 0,1 g de fructuosa; 2 ml de yema de huevo y 8 ml de agua ultra pura. El diluyente B fue preparado agregando al diluyente A glicerol hasta tener las concentraciones de 4; 6 y 8 %.

#### *Preparación de las dos alícuotas*

Al volumen total del eyaculado se le adicionó diluyente A en relación 1:1. De esta dilución se tomó 100 µl para la valoración microscópica. El volumen restante fue dividido en 2 alícuotas similares, la primera para el grupo 1 (centrifugación convencional) y la segunda para el grupo 2 (centrifugación con Percoll 60 %).

### *Columna de Percoll 60 %*

Se tomó 900 µl de Percoll puro atemperado (37° C) y se colocó en un tubo eppendorf, luego se añadió 100 µl de medio TALF 10 x. De la mezcla anterior se aspiró 335 µl y se depositó en un tubo eppendorf, al cual se incorporó 165 µl de medio FIV-SOF, esto permitió tener Percoll al 60 %.

### *Centrifugación*

La alícuota del grupo 1 (muestra seminal) fue centrifugada a 700 g/10 min, luego se tomó el pellet (250 µl) y se adicionó diluyente A en relación 1:1.

La alícuota del grupo 2, fue sometida a un proceso de selección espermática mediante centrifugación en una columna de Percoll (60 %) preparada con anterioridad, esta centrifugación se realizó a 700 g/10 min. Se tomó el pellet (250 µl) y se colocó en 500 µl de medio de fertilización (FIV), se procedió a centrifugar a 350 g/10 min, esta permitió retirar los residuos del Percoll. Finalmente, se tomó 250 µl de pellet y se le adicionó diluyente A en relación 1:1.

### *Evaluación de la calidad seminal*

Una vez diluida la muestra inicial en relación 1:1 se tomó 100 µl y se realizó la valoración de la calidad espermática pre congelación de acuerdo a lo descrito por Restrepo *et al.*, (2009), los parámetros evaluados fueron:

- Movilidad individual progresiva (MIP): Se tomó 10 µl de la muestra seminal diluida 1:1 y se observó al microscopio con aumento 40X. La valoración se expresó en por ciento.
- Vitalidad: Se valoró mediante la tinción de eosina nigrosina, colocando 5 µl de muestra seminal y 5 µl de eosina-nigrosina, se mezcló y se procedió a realizar un frotis, luego se observó en microscopio 40x.
- Morfología: Se evaluaron 100 espermatozoides y se clasifican en normales y anormales. Fueron considerados anormales aquellos que presentaron alteraciones en la cabeza, pieza media y cola.
- Concentración: Se extrajo 5 µl de la muestra seminal y se colocó en un tubo eppendorf, se añadió 95 µl de agua y se mezcló. Luego se tomó 10 µl de la mezcla y se colocó en la cámara de Neubauer, se dejó reposar un minuto y se procedió a contar 5 cuadrantes.
- Integridad y funcionalidad de membrana (HOS): Para la evaluación de este parámetro se aplicó el test de HOS; que consiste en tomar 20 µl de semen diluido y 100 µl de solución de Host en tubos eppendorf, se homogenizó la mezcla y se mantuvo en baño María por 30 min, finalmente se colocó una gota del preparado en un portaobjetos y se observó al microscopio, valorando cuántos espermatozoides presentaban colas dobladas o enrolladas.

### *Fase de equilibrio*

Las tres alícuotas (G1a; G1b; G1c) del grupo 1 (centrifugación convencional) y las tres (G2a; G2b; G2c), del grupo 2 (centrifugación coloidal), fueron ubicadas en un recipiente con agua a 15° C/30 min, luego se colocadas en la refrigeradora a 5° C/1 h. Con este procedimiento se logró bajar la temperatura a 5° C manteniendo las muestras seminales únicamente con el diluyente A.

### *Adición del crioprotector (diluyente B)*

Las alícuotas de diluyente B que contenía glicerol al 4; 6 y 8 % fueron colocadas 1 h en el refrigerador para que bajen su temperatura a 5° C.

Luego del tiempo de equilibrio de las alícuotas de los grupos 1 y 2 que contenían las muestras seminales con diluyente A, se les adicionó el total del diluyente B que correspondía, pero fraccionado en cuatro partes cada 20 min.

### *Empaquetamiento*

Se utilizaron pajillas de 0,25 cm<sup>3</sup>, las cuales fueron colocadas 30 min antes en la refrigeradora para que se encuentren a 5° C antes de empaquetar. Se cargó manualmente las pajuelas dentro del refrigerador para mantener la cadena de frío. El sellado se realizó con balines metálicos.

### *Congelación*

Las pajuelas fueron colocadas en una rejilla a 5 cm de altura de nitrógeno líquido por 10 min . Luego fueron introducidas en nitrógeno líquido a -196° C .

### *Análisis estadístico*

Se utilizó un experimento bifactorial de 2x3, en diseño de bloques al azar (DBA), donde los 6 bloques estaban constituidos por cada perro, del cual se le extrajo dos muestras seminales. El análisis estadístico fue realizado en el programa estadístico SPSS para Windows versión 25®. Se analizaron los datos por análisis de varianza y la prueba de rango de Tukey al 5 % de significancia. En el primer momento se consideraron las tres instancias de valoración seminal (inicial, pre y pos congelación). En un segundo se valoró las tres concentraciones de glicerol (4; 6 y 8 %), como crioprotector en las muestras seminales que previamente fueron centrifugadas por dos métodos diferentes, convencional (G1) y columna de Percoll (G2).

## **RESULTADOS Y DISCUSIÓN**

En el presente trabajo al aplicar centrifugación convencional (Grupo 1) la concentración espermática obtenida no difiere estadísticamente de la muestra seminal inicial ( $P > 0,05$ ). Sin embargo, el Grupo 2 (centrifugación con Percoll 60 %), presentó menor cantidad de espermatozoides luego del proceso de centrifugación comparado con la muestra inicial y el grupo 1 ( $P < 0,05$ ) (Fig. 2A). Esta reducción del número de espermatozoides al realizar centrifugación coloidal se encuentra descrita por Gharajelar *et al.* (2016) quienes afirman que la presión de selección espermática es mayor y el número de espermatozoides recuperados luego del proceso es menor, pero de mejor calidad. Similares resultados fueron obtenidos por Macías *et al.* (2009), al aplicar centrifugación coloidal observando que la concentración inicial de 100 x 10<sup>6</sup>/ml disminuyó a 20 x 10<sup>6</sup> espermatozoides/ml.

En la actualidad la centrifugación convencional se emplea para eliminar la fracción prostática del eyaculado, pero esta podría causar daños estructurales en el acrosoma y en la membrana plasmática del espermatozoide, reduciendo considerablemente el movimiento espermático (Rijsselaere *et al.*, 2002). Este concepto podría explicar por qué la motilidad individual progresiva (MIP), de los espermatozoides del grupo 1 (convencional) valorada luego del proceso de centrifugación disminuyó en un 30 %, aproximadamente en relación a la muestra seminal inicial y la del grupo 2 (Percoll 60 %) (Fig. 2B). Estos resultados concuerdan con lo mencionado por Dorado *et al.* (2013) quienes expresan que la aplicación de centrifugación coloidal en semen de canino mejoró significativamente ( $P < 0,001$ ) la MIP. El incremento de la motilidad en G2 podría atribuirse al coloide empleado para la centrifugación, el cual según Morrell y Rodríguez (2016), permite seleccionar una subpoblación de espermatozoides móviles con morfología normal y membranas intactas. Sin embargo, otros autores como Varela *et al.* (2015), expresan que la centrifugación *per se* genera disminución en el movimiento espermático, lo que pudo haber afectado a los espermatozoides del grupo 1 de este experimento (Fig. 2B).



Figura: 2A



Figura: 2B

**Fig. 2A. Promedios de la concentración inicial vs grupo 1 (convencional) y grupo 2 (Percoll 60 %) luego del proceso de centrifugación. Fig. 2B. Promedio del porcentaje de la motilidad individual progresiva (MIP) inicial vs la del grupo 1 y grupo 2 post centrifugación. Prueba de Tukey al 5 %.**

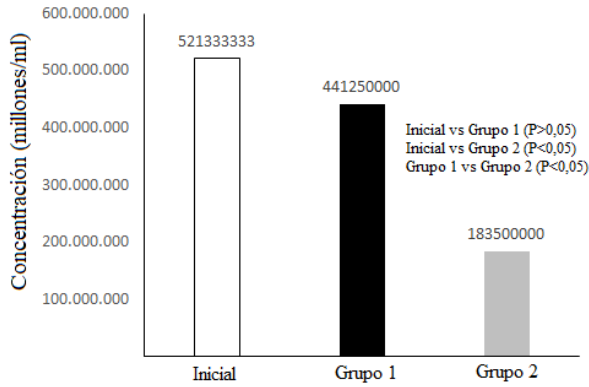
El tipo de centrifugación utilizado en el experimento G1 (convencional) y G2 (Percoll 60 %) no incidió sobre el número de espermatozoides vivos obtenidos ( $P > 0,05$ ) (Fig. 3A). Resultados similares de vitalidad espermática fueron reportados por Restrepo *et al.* (2011) al valorar diferentes concentraciones de coídeos utilizados durante la centrifugación. En contraposición existen trabajos que describen valores mayores de vitalidad espermática cuando se utiliza Percoll durante la centrifugación (Crespo *et al.*, 2015; Dorado *et al.*, 2013; Gálvez *et al.*, 2015).

Comportamiento similar se observó al valorar malformaciones (anormalidades) en las muestras iniciales y las obtenidas en los G1 (convencional) y G2 (Percoll 60 %) (Fig. 3B). Datos que concuerdan con lo expresado por Gálvez (2015); pero difieren con lo descrito por Dorado *et al.* (2013) quienes determinaron que el método convencional de centrifugación incrementa el número de anormalidades espermáticas al comparar con una centrifugación coloidal ( $P < 0,05$ ). Si bien, en el presente trabajo no existe diferencia estadística entre los grupos 1 y 2, se pudo observar que los del grupo 2 presentaban menor por ciento de malformaciones.

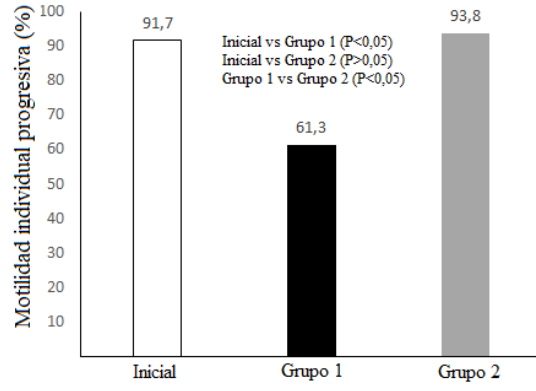

Figura 3A



Figura 3B

**Fig. 3A. Porcentaje de espermatozoides vivos comparados en las muestras: inicial, grupo 1 (convencional) y grupo 2 (Percoll 60 %), luego del proceso de centrifugación. Fig. 3B. Porcentaje de malformaciones presentes en la muestra inicial, grupo 1 y grupo 2 luego del proceso de centrifugación. Prueba de Tukey al 5 %.**

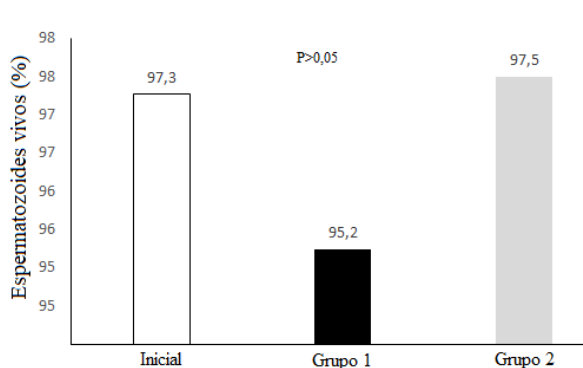
La motilidad individual progresiva (MIP) post descongelación en el Grupo 1 (centrifugación convencional) no presenta diferencias estadísticas ( $P > 0,05$ ) entre los grupos con diferentes concentraciones de glicerol utilizado como crioprotector (G1a=4 %; G1b=6 %; G1c=8 %) (Fig. 4<sup>a</sup>), datos similares a los descritos por Silva *et al.* (2002); Herrera *et al.* (2012); Carlotto *et al.* (2011) y Uribe *et al.* (2011) quienes obtuvieron resultados no significativos ( $P > 0,05$ ), respecto al porcentaje de motilidad individual progresiva post descongelación cuando se evaluó el uso de diferentes concentraciones de glicerol.

En contraposición, las muestras seminales que recibieron centrifugación con Percoll 60 % (Grupo 2), y que fueron congeladas con diferentes concentraciones de glicerol (G2a=4 %; G2b=6 %; G2c=8 %) sí presentaron diferencias estadísticas ( $P < 0,05$ ), esto concuerda con lo descrito por Restrepo *et al.* (2011), quienes obtuvieron diferencias estadísticas al aplicar dos concentraciones distintas de glicerol. Además, mantiene concordancia con lo expresado por autores como Mota *et al.* (2011) y Gharajelar *et al.* (2016), quienes afirman que la adición de glicerol al proceso de criopreservación, aumenta significativamente el porcentaje de motilidad post descongelación.

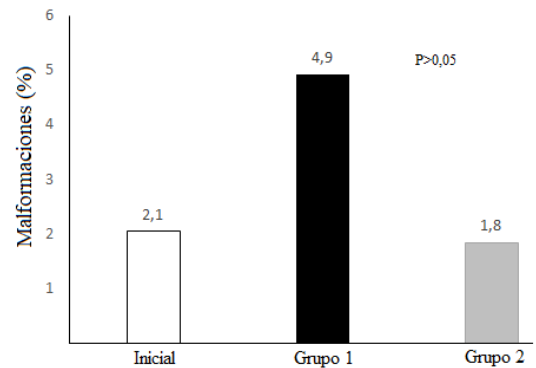
Al valorar el porcentajes de espermatozoides vivos post descongelación se determinó que difieren estadísticamente ( $P < 0,05$ ) entre los grupos con diferentes concentraciones de glicerol de las muestras seminales que fueron centrifugadas previamente en forma convencional (G1) y aplicando Percoll al 60 % (G2) (Fig. 4B). Estos datos son concordantes con los obtenidos por Uribe *et al.* (2011) y Cheuquemán *et al.* (2018) que consiguieron resultados estadísticamente significativos al aplicar tres concentraciones distintas de glicerol, afirmando que el proceso de criopreservación disminuye la vitalidad espermática post descongelación. Sin embargo, están en contraposición a lo descrito por Cardoso *et al.* (2003) quienes al aplicar tres concentraciones (4; 6 y 8 %) de glicerol lograron porcentajes de vitalidad similares.

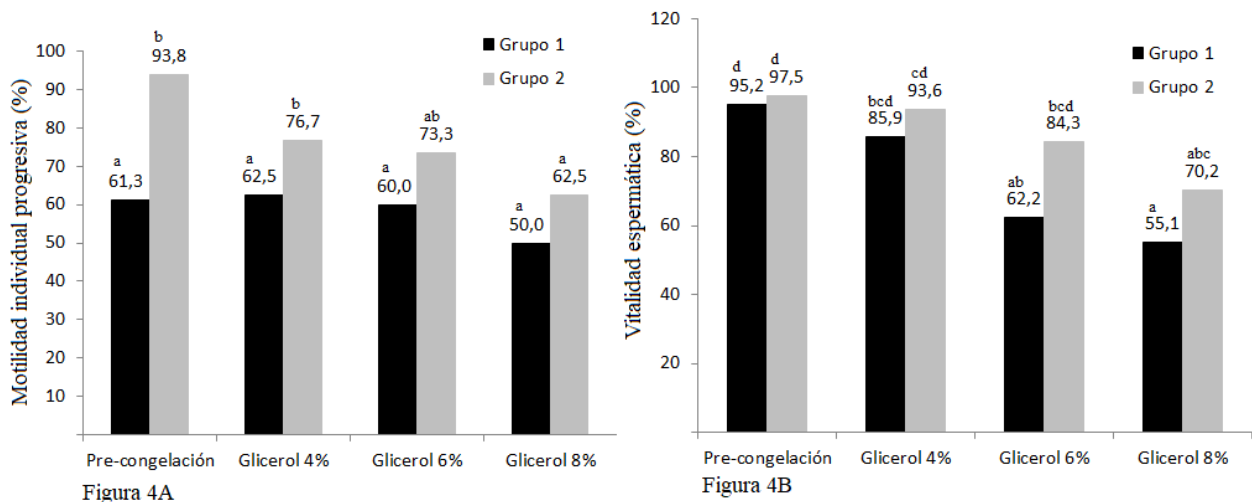

**Fig. 4A.** Promedio de la motilidad individual progresiva (MIP) valorada post descongelación al utilizar tres concentraciones diferentes de glicerol (G1a=4 %; G1b=6 %; G1c=8 %) en las dos muestras seminales centrifugadas previamente en forma diferente: Grupo 1 (convencional) y Grupo 2 (Percoll 60 %). **Fig. 4B.** Promedio de espermatozoides vivos valorados pos descongelación al utilizar tres concentraciones diferentes de glicerol (G1a=4 %; G1b=6 %; G1c=8 %) en las dos muestras seminales centrifugadas previamente en forma diferente: Grupo 1 (convencional) y Grupo 2 (Percoll 60 %). Prueba de Tukey al 5 %. ab= diferencia entre grupos

Los porcentajes de anomalías obtenidos en los Grupos 1 y 2 presentan diferencias estadísticas ( $P < 0,05$ ) entre sí (Fig. 5A), valores análogos a los obtenidos por Silva *et al.* (2002) y Cardoso *et al.* (2003), donde compararon concentraciones de glicerol al 4; 6 y 8 % presentando diferencias estadísticas ( $P < 0,05$ ), al igual que el estudio realizado por Restrepo *et al.* (2011), todo esto en contraposición con Uribe *et al.* (2011), que en su estudio obtuvo un valor de  $P > 0,05$  en la aplicación de distintas concentraciones de glicerol.

La prueba de HOS proporcionó porcentajes similares (Fig. 5B) de espermatozoides que reaccionaron positivamente entre los diferentes grupos ( $P > 0,05$ ), estos resultados son similares a los determinados por Carlotto *et al.* (2011), quienes no obtienen diferencias estadísticas al aplicar distintas concentraciones de glicerol en diversos tiempos de congelación. Sin embargo, son valores contrarios a los obtenidos por Restrepo *et al.* (2011), que al aplicar diferentes concentraciones de glicerol encontraron diferencias significativas, al igual que lo descrito por Sánchez *et al.* (2002), al utilizar el glicerol como crioprotector.

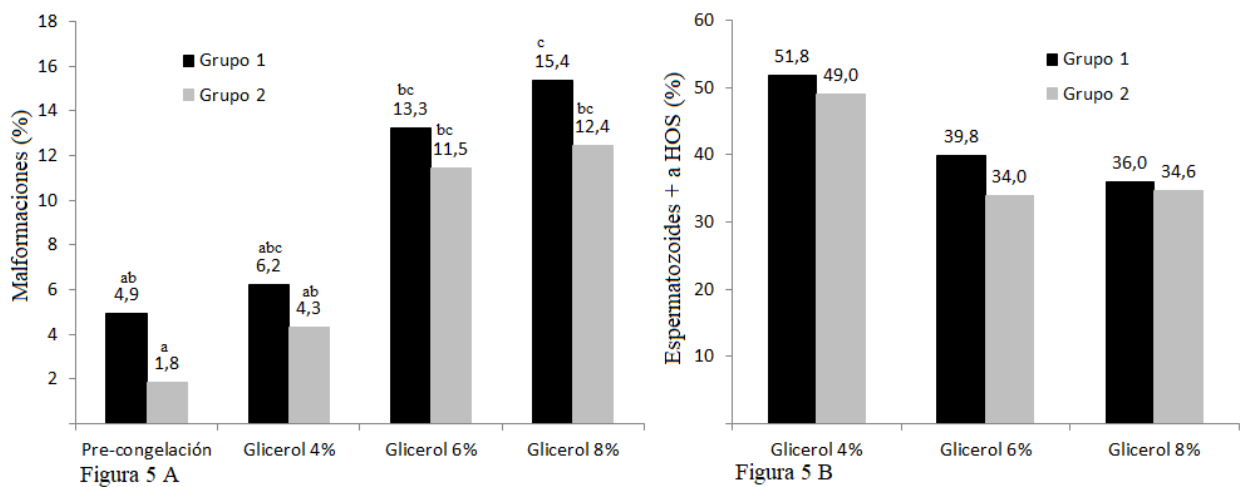

**Fig. 5A.** Promedio de malformaciones espermáticas valoradas pre congelación y post descongelación al utilizar tres concentraciones diferentes de glicerol (G1a=4 %; G1b=6 %; G1c=8 %) en las dos muestras seminales centrifugadas previamente en forma diferente: Grupo 1 (convencional) y Grupo 2 (Percoll 60 %). **Fig. 5B.** Porcentaje de espermatozoides que reaccionaron positivo a la prueba de HOS post descongelación en las tres concentraciones diferentes de glicerol (G1a=4 %; G1b=6 %; G1c=8 %) en las dos muestras seminales centrifugadas previamente en forma diferente: Grupo 1 (convencional) y Grupo 2 (Percoll 60 %). Prueba de Tukey al 5 %. ab= diferencia entre grupos.

## CONCLUSIONES

La centrifugación de la muestra seminal colectada con Percoll 60 %, previo al proceso de congelación es una técnica que permite mayor selección y purificación espermática. Además, la adición de glicerol al 4 % como crioprotector brinda mayores porcentajes de protección celular post descongelación.

## REFERENCIAS

- BALDWIN, K.; BARTGES, J.; BUFFINGTON, T.; FREEMAN, L.; GRABOW, M.; LEGRED, J. y DONALD, J. (2010). AAHA Nutritional Assessment Guidelines for Dogs and Cats. *Journal of feline medicine and surgery*, 46 (1), 285-296.
- BELALA, R.; BRIAND-AMIRAT, L.; VINCIGUERRA, L.; TAINTURIER, D.; KAIDI, R.; THORIN, C.; MICHAUD,



- S. *et al.* (2016). Effect of Equilibration Time on the Motility and Functional Integrity of Canine Spermatozoa Frozen in Three Different Extenders. *Research in Veterinary Science*, 106 (1), 66-73.
- CARDOSO, R.; SILVA, A.; UCHOA, D. C. y MACHADO DA SILVA, L. D. (2003). Cryopreservation of Canine Semen Using a Coconut Water Extender with Egg Yolk and Three Different Glycerol Concentrations. *Theriogenology*, 59 (1), 743-751.
- CARLOTTO, G.; FERNÁNDEZ, V.; LIRA, B. y SANTIANI, A. (2011). Momento de adición del glicerol sobre la calidad espermática en la criopreservación de semen canino. *Rev Inv Vet Perú*, 22 (3), 183-189.
- CHATDARONG, K.; THUWANUT, P. y MORRELL, J. M. (2010). Single-Layer Centrifugation Through Colloid Selects Improved Quality of Epididymal Cat Sperm. *Theriogenology*, 73 (9), 1284-1292.
- CHEUQUEMÁN, C.; FAÚNDEZ, R.; SÁNCHEZ, R. y RISOPATRÓN, J. (2018). Changes in Sperm Function and Structure After Freezing in Domestic Cat Spermatozoa. *Andrologia*, 50 (9), 1-8.
- CRESPO, F.; GOSÁLVEZ, J.; JOHNSTON, S. D. y DE LA TORRE, J. (2015). Stallion Sperm Quality after Combined Ejaculate Fractionation and Colloidal Centrifugation. *Spanish Journal of Agricultural Research*, 13 (4), 32-40.
- DORADO, J.; GÁLVEZ, M. J.; MORRELL, J. M.; ALCARÁZ, L. y HIDALGO, M. (2013). Use of Single-Layer Centrifugation with Androcoll-C to Enhance Sperm Quality in Frozen-Thawed Dog Semen. *Theriogenology*, 80 (8), 955-962.
- GÁLVEZ, M. J.; ORTIZ, I.; MORRELL, J. y DORADO, J. (2015). Should Single Layer Centrifugation of Chilled Dog Semen be Done Before or After the Semen is Cooled? *Veterinary Record*, 176 (359), 1-6.
- GHARAJELAR, S.; SADRKHANLOO, R. A.; ONSORI, M. y SABERIVAND, A. (2016). A Comparative Study on the Effects of Different Cryoprotectants on the Quality of Canine Sperm During Vitrification Process. *Veterinary Research Forum*, 7 (3), 235-239.
- GOERICKE, S.; WEISS, R. y WEHREND, A. (2011). Bacteriological Findings in Different Fractions of Canine Ejaculates Showing Normospermia, Teratozoospermia or Azoospermia. *Australian Veterinary Journal*, 89 (8), 318-322.
- HERRERA, E.; CASTRO, L. y CHACÓN, J. (2012). Evaluación del efecto del glicerol en el congelamiento de semen canino. *Ciencia Veterinaria*, 26 (1), 7-20.
- MACÍAS, B.; MORRELL, J. M.; ORTEGA, C.; GONZÁLEZ, L.; TAPIA, J. A.; RODRÍGUEZ, H. y PEÑA, F. J. (2009). Centrifugation on a Single Layer of Colloid Selects Improved Quality Spermatozoa from Frozen-Thawed Stallion Semen. *Animal Reproduction Science*, 114 (1-3), 193-202.
- MORRELL, J. M. y RODRÍGUEZ, H. (2016). Colloid Centrifugation of Semen: Applications in Assisted Reproduction. *American Journal of Analytical Chemistry*, 07 (08), 597-610.
- MOTA, A. C.; TELES, C. H. A.; JUCÁ, R. P.; CARDOSO, J. F. S.; UCHOA, D. C.; CAMPOLLO, C. C.; SILVA, A. R. *et al.* (2011). Dimethylformamide as a Cryoprotectant for Canine Semen Diluted and Frozen in ACP-106C. *Theriogenology*, 76 (7), 1367-1372.
- PEÑA, A. y LINDE, C. (2000). Effects of Spermatozoal Concentration and Post-Thaw Dilution Rate on Survival After Thawing of Dog Spermatozoa. *Theriogenology*, 34 (1), 703-718.
- RESTREPO, G.; GÓMEZ, J. y VAZQUEZ, N. (2011). Criopreservación de semen canino por congelación rápida con glicerol y Dimetilformamida. *Revista Lasallista de Investigación*, 8 (2), 9-17.
- RESTREPO, G.; VÁZQUEZ, N. y ANDRÉS, E. (2009). Criopreservación de semen canino y su aplicación en la inseminación artificial. *Revista CES Medicina Veterinaria y Zootecnia*, 4 (2), 119-129.
- RIJSSELAERE, T.; VAN SOOM, A.; MAES, D. y DE KRUIF, A. (2002). Effect of Centrifugation on In Vitro

Survival of Fresh Diluted Canine Spermatozoa. *Theriogenology*, 57 (6), 1669-1681.

ROTA, A.; PEÑA, A.; LINDE, C. y RODRÍGUEZ, H. (1999). In Vitro Capacitation of Fresh, Chilled and Frozen-Thawed Dog Spermatozoa Assessed by the Chlorotetracycline Assay and Changes in Motility Patterns. *Animal Reproduction Science*, 57 (3-4), 199-215.

SÁNCHEZ, A.; RUBILAR, J. y GATICA, R. (2002). Uso de la prueba hipoosmótica en la evaluación de la fertilidad potencial de semen canino fresco y congelado. *Archivos de medicina veterinaria*, 34 (1), 131-134.

SÁNCHEZ, M. J.; MAILLO, V.; BELTRÁN, P.; DE LA FUENTE MARTÍNEZ, J.; GALERA, S.; PÉREZ, J. F. y PÉREZ, S. (2017). Cryopreservation of Canine Sperm Using Egg Yolk and Soy Bean Based Extenders. *Reproductive Biology*, 17 (3), 233-238.

SILVA, A.; CARDOSO, R.; UCHOA, D. y MACHADO DA SILVA, L. (2002). Effect of Tris-Buffer, Egg Yolk and Glycerol on Canine Semen Freezing. *Veterinary Journal*, 164 (3), 244-246.

STRZEZEK, R. y FRASER, L. (2009). Characteristics of Spermatozoa of Whole Ejaculate and Sperm-Rich Fraction of Dog Semen Following Exposure to Media Varying in Osmolality. *Reproductive Biology*, 9 (2), 113-126.

URIBE, R.; ARANGO, M. E.; RENDÓN, L. y ACEVEDO, C. (2011). Evaluación del semen canino, sometido a congelación con diferentes concentraciones de glicerol como. *Revista CES Medicina Veterinaria y Zootecnia*, 6 (1), 21-30.

VARELA, E.; DUQUE, J.; RAMÍREZ, M.; OCAMPO, D.; MONTOYA, J. y RESTREPO, G. (2015). Efecto de cuatro métodos de separación seminal sobre la calidad y la capacidad fertilizante in vitro de espermatozoides equinos criopreservados. *Rev. Inv. Vet.*, 26 (3), 451-461.

Recibido: 10-9-2018

Aceptado: 16-9-2018

**Conflicto de intereses:** Ninguno